CENTRO DE ESTUDOS PARA A INTERVENÇÃO SOCIAL

RELATÓRIO DE ATIVIDADES

2019

Lisboa, maio 2020

I. O CESIS e o cumprimento dos seus objetivos

Em 2019, e apesar da reestruturação e redução da equipa levada a cabe no ano anterior, o CESIS deu continuidade à sua atividade nomeadamente ao desempenhar o seu papel como ponto focal nacional de importantes redes e agências europeias, como é o caso da Rede Europeia sobre Política Social (ESPN) e da Fundação Europeia para a Melhoria das Condições de Vida e de Trabalho (Eurofound).

Em geral, porém, em 2019, o CESIS desenvolveu um menor número de projetos do que no ano de 2018 – 25 face a 33 do ano anterior, sendo que cinco destes projetos colocam exigências ao nível do cofinanciamento. No entanto, é de realçar que em 2019 foi possível lançar 14 novos projetos dos quais 5 são plurianuais. Para além disso, o CESIS apresentou, ou participou na apresentação, de 27 novas candidaturas das quais 13 foram aprovadas; 6 não foram aprovadas; 7 aguardam ainda decisão e 1 não foi aceite.

O CESIS manteve, em 2019, a sua capacidade de produzir (relatórios e outras publicações) e de participar em iniciativas variadas, divulgando o trabalho desenvolvido.

Apesar das dificuldades, o CESIS desenvolveu, no ano de 2019 atividades que em muito contribuíram para a prossecução dos seus objetivos.

CENTRO DE ESTUDOS PARA A INTERVENÇÃO SOCIAL

CALENDARIZAÇÃO DOS PROJETOS: DATA DE FINALIZAÇÃO

	2019	2020	2021	2022
ESPN				Agosto
Trajetos e Quotidianos de Pobreza em Portugal		Julho		
Child Guarantee		Fevereiro		
Social Assistence	Agosto			
NEC				Fevereiro
Newefin		Junho		
IVOTUNES	Dezembro			
IJCC		Outubro		
PMIG/Lisboa	Junho			
EPS				Outubro
TIGLIS	Fevereiro			
PMIM/Montijo	Dezembro			
SUPPORTS			Fevereiro	
ACTIVE				Fevereiro
ADÈLIA			Março	
#Percursos		Dezembro		
Youth Employment	Outubro			
ESF training		Fevereiro		
Rumos cruzados	Abril			
ESL	Julho			
Rede Social de Matosinhos				Março
Igen	Dezembro			
VD Matosinhos		Dezembro		

CENTRO DE ESTUDOS PARA A INTERVENÇÃO SOCIAL

APROFUNDAR O CONHECIMENTO DA REALIDADE SOCIAL

O CESIS levou a cabo 15 projetos de investigação que cobriram a maior parte das áreas temáticas de trabalho concorrendo, assim, para um aprofundamento do conhecimento da realidade social portuguesa em vários domínios com destaque para: exclusão social, trabalho e emprego e migrações.

A partir destes projetos foram produzidas 11 publicações disponíveis *on line*. Foi ainda produzido um conjunto de relatórios de pesquisa (25).

CENTRO DE ESTUDOS PARA A INTERVENÇÃO SOCIAL

PROMOVER A REALIZAÇÃO DE AÇÕES DE FORMAÇÃO DESTINADAS A MELHORAR A CAPACIDADE DE INTERVENÇÃO SOCIAL AOS VÁRIOS NÍVEIS

Em 2019 foram realizadas nove ações de formação, num total de 195 horas, que abrangeram 107 profissionais.

Para além disso, o CESIS prosseguiu uma política de formação interna, que propiciou que as pessoas que aqui trabalham tivessem a oportunidade de participar em 11 seminários ou conferências.

CENTRO DE ESTUDOS PARA A INTERVENÇÃO SOCIAL

INCENTIVAR A PARTICIPAÇÃO DAS CIDADÃS E DOS CIDADÃOS NOS SEUS PROCESSOS DE DESENVOLVIMENTO E DE PROMOÇÃO SOCIAL

A participação de cidadãs e cidadãos no sentido do seu empoderamento pessoal e, em última instância, na perspetiva de um maior *empowerment* social é, também, uma estratégia transversal a um conjunto de projetos.

A este nível, recorde-se o papel desempenhado pelo projeto de investigação-ação "Percursos Acompanhados", junto de crianças e jovens de contextos socialmente desfavorecidos.

Para além deste, vários outros projetos têm dinamizado *workshops* ou grupos de discussão que facilitam a participação de vários atores sociais e promovem uma maior consciência sobre os problemas sociais e as oportunidades de intervenção.

A forte articulação do CESIS com a CooperActiva reforça a concretização deste objetivo de um modo continuado.

CENTRO DE ESTUDOS PARA A INTERVENÇÃO SOCIAL

FOMENTAR A DIFUSÃO DE ESTUDOS E/OU EXPERIÊNCIAS INOVADORAS NO DOMÍNIO DA PROMOÇÃO SOCIAL

Em 2019, o CESIS prosseguiu uma estratégia de comunicação com um público alargado. Por um lado, foram publicadas, de modo sistemático, notícias sobre os projetos, publicações e diversas iniciativas no *website* e no *facebook* do CESIS. No total foram colocadas 162 notícias/posts.

Por outro lado, o CESIS revela hoje uma capacidade de divulgar o seu trabalho junto de uma rede de pessoas e organizações composta por cerca de 449 contactos.

O ano de 2019 permitiu também a continuidade da participação em conferências/seminários e reuniões que se constituem como contextos privilegiados de divulgação. Assim, a equipa do CESIS, em 2019, organizou 2 *workshops* de disseminação; apresentou 11 comunicações em iniciativas diversas; esteve presente em 14 reuniões transnacionais.

Acresce que o CESIS integra, a título gracioso, 18 estruturas de diversa natureza a nível nacional e transnacional.

II. SÍNTESE DAS ATIVIDADES DESENVOLVIDAS

Em 2019, o CESIS desenvolveu a sua atividade em torno de todas as suas áreas de atuação.

Os projetos de investigação abrangeram diferentes temas, tal como se pode ver no esquema seguinte:

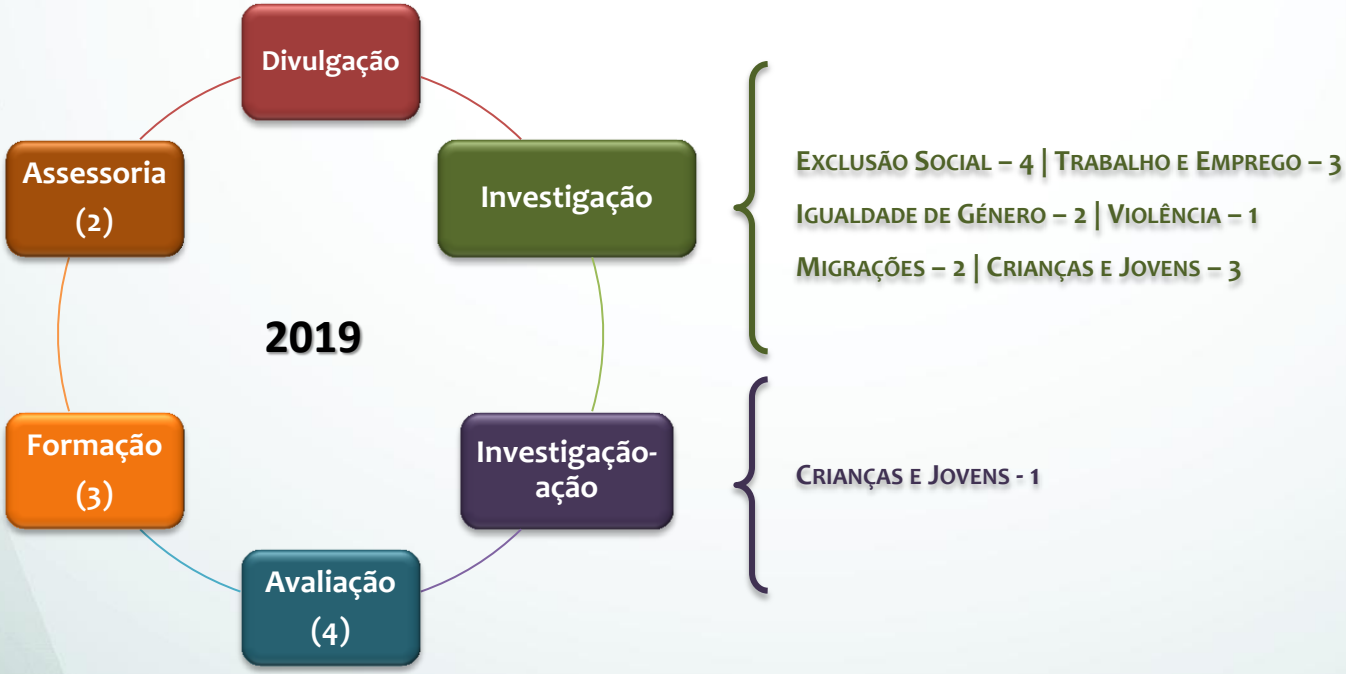

No sentido de dar continuidade à sua atividade, em 2019 a equipa do CESIS apresentou / participou em 27 novas candidaturas.

III. PROJETOS DE INVESTIGAÇÃO

CENTRO DE ESTUDOS PARA A INTERVENÇÃO SOCIAL

III.1. EXCLUSÃO SOCIAL

ESPN – European Social Policy Network

DURAÇÃO: setembro de 2018 - agosto de 2022.

EQUIPA: Pedro Perista, (coord.), Heloísa Perista, Ana Cardoso.

ENTIDADE FINANCIADORA: Comissão Europeia – DG Employment.

ENTIDADE PROMOTORA: LISER/APPLICA/OSE.

ORÇAMENTO TOTAL: 32 100€ / ANO.

BREVE DESCRIÇÃO DO QUE FOI REALIZADO:

O trabalho desenvolvido ao longo do ano de 2019 abrange as atividades previstas em dois programas de trabalho: setembro de 2018 a agosto de 2019 e setembro de 2019 a agosto de 2020. O apoio prestado pela Rede enquanto estrutura de apoio à Comissão Europeia para a formulação de políticas sociais, ao longo do ano de 2019 consubstanciou-se na atualização do "Country Profile" relativo a Portugal e na produção de um relatório anual de análise dos principais desenvolvimentos nacionais de política social, bem como em duas informações rápidas (*flash reports*) sobre desenvolvimentos de política social relevantes: Programa de apoio à redução tarifária nos transportes públicos; Aprovação do estatuto do cuidador informal. Foram ainda elaborados três relatórios sobre temas específicos: Financiamento da proteção social; Estratégias nacionais de combate ao fenómeno sem-abrigo e à exclusão habitacional; Acesso a serviços essenciais para população com baixos rendimentos.

CENTRO DE ESTUDOS PARA A INTERVENÇÃO SOCIAL

Child Guarantee – Study on the feasibility of a child guarantee for vulnerable children

DURAÇÃO: outubro 2018 – fevereiro 2020.

EQUIPA: Pedro Perista.

ENTIDADE FINANCIADORA: Comissão Europeia – DG Employment.

ENTIDADE PROMOTORA: LISER/APPLICA/OSE.

ORÇAMENTO TOTAL: 9 000€.

BREVE DESCRIÇÃO DO QUE FOI REALIZADO:

O projeto efetuou um mapeamento analítico, em cada um dos Estados-Membro, da situação de grupos específicos de crianças no que se refere a cinco áreas de política, bem como analisar a estrutura e a eficácia das políticas e programas existentes. Pretende, ainda, analisar qual o papel desempenhado pelos fundos comunitários a este nível. Os grupos específicos analisados são: i) crianças residentes em agregados monoparentais; ii) crianças em situação de pobreza e/ou privação; iii) crianças ciganas; iv) crianças residentes em instituições; v) crianças imigrantes ou refugiadas ou filhas de imigrantes ou de refugiados/as; vi) crianças com deficiência. As áreas de política são as seguintes: i) saúde; ii) educação; iii) educação e cuidados na primeira infância; iv) habitação; v) nutrição.

CENTRO DE ESTUDOS PARA A INTERVENÇÃO SOCIAL

Trajetos e Quotidianos de Pobreza em Portugal

DURAÇÃO: setembro 2018 – julho 2020.

EQUIPA: Pedro Perista.

ENTIDADE FINANCIADORA: Fundação Francisco Manuel dos Santos.

ENTIDADE PROMOTORA: Universidade dos Açores / Fundação Gaspar Frutuoso.

Orçamento total: 3 990€.

BREVE DESCRIÇÃO DO QUE FOI REALIZADO:

O estudo tem por finalidade conhecer as características sociodemográficas dos/as portugueses/as pobres e a forma como vivem a sua situação de pobreza, nomeadamente: o seu enquadramento familiar na infância; a sua relação com o sistema educativo e transições para a vida adulta; bem como a relação com o mundo do trabalho e as redes de apoio social não institucional (incluindo família, amigos, vizinhos e outros) e a relação com os sistemas e subsistemas de proteção social.

Durante o ano 2019 desenrolou-se, de forma mais evidente, a componente qualitativa do projeto assente, sobretudo, na realização de 86 entrevistas em todo o país.

CENTRO DE ESTUDOS PARA A INTERVENÇÃO SOCIAL

Social Assistance Study

DURAÇÃO: Abril 2019 – Agosto 2019.

EQUIPA: Pedro Perista.

ENTIDADE FINANCIADORA: Comissão Europeia.

ENTIDADE PROMOTORA: Ecorys Holanda.

Orçamento total: 3 400€.

BREVE DESCRIÇÃO DO QUE FOI REALIZADO:

O objetivo final do estudo prende-se com uma tentativa de mensuração do investimento em esquemas integrados de assistência social. Uma tarefa principal consistiu em criar parâmetros de referência no que se refere ao desempenho dos serviços entre países e ao longo do tempo a em relacionar tal desempenho com o grau de integração dos esquemas de assistência social.

CENTRO DE ESTUDOS PARA A INTERVENÇÃO SOCIAL

III.2. TRABALHO E EMPREGO

Network of Eurofound Correspondents (NEC)

EurWORK - European Observatory of Working Life | EMCC - European Monitoring Centre on Change | EurLIFE - European Observatory of Quality of Life

DURAÇÃO: março 2018- fevereiro 2022.

EQUIPA: Heloísa Perista (coord), Paula Carrilho, Maria da Paz Campos Lima.

ENTIDADE FINANCIADORA: European Foundation for the Improvement of Living and Working Conditions, Eurofound.

ENTIDADE PROMOTORA: CESIS.

PARCERIA: DINÂMIA'CET – ISCTE/ IUL.

ORÇAMENTO total pré-definido: 21 000€ / ano.

BREVE DESCRIÇÃO DO QUE FOI REALIZADO:

No seu papel de membro nacional da Rede de Correspondentes da Eurofound, o CESIS contribui regularmente para três observatórios: *EurWORK*, *EMCC* e *EurLIFE*. No ano de 2019 foram elaborados pela equipa do CESIS diversos relatórios de diferentes tipos, tal como de seguida se discrimina: 6 contributos nacionais para '*Comparative Analytical Reports*', 4 '*Country Updates*', 3 contributos para '*Topical Updates*' e 15 *Factsheets*. Foi ainda atualizada a base de dados sobre normas legais de apoio à reestruturação empresarial (*ERM legal database*), num conjunto de 16 normas. Em 2019, o CESIS promoveu ainda a reunião anual com os membros nacionais do *Governing Board* da Eurofound bem como com outros *stakeholders* relevantes.

NEWEFIN - New Employment Forms and Challenges to Industrial Relations

DURAÇÃO: fevereiro 2018 - junho 2020.

EQUIPA: Maria da Paz Campos Lima (coord), Heloísa Perista.

ENTIDADE FINANCIADORA: Comissão Europeia.

ENTIDADE PROMOTORA: University of Amsterdam.

PARCERIA: University Carlos III, Spain; University of Gent, Belgium.

Orçamento total: 30 719.70€.

Cofinanciamento: 27 626.33€.

Contribuição própria: 3 093.37€.

BREVE DESCRIÇÃO DO QUE FOI REALIZADO:

O principal objetivo do projeto NEWEFIN é o de desenvolver uma análise comparativa do modo como os desafios colocados à legislação laboral e ao sistemas de segurança social, gerados pelas tendências de flexibilização do mercado de trabalho e de crescimento de novas formas de emprego, são tratados ao nível de respostas políticas inovadoras e do diálogo social. No ano de 2019 foi elaborado, e apresentado, numa reunião transnacional em Amsterdão, o draft do relatório nacional sobre Portugal.

INVOTUNES
Involvement of trade unions in the European Semester

DURAÇÃO: janeiro 2018- dezembro 2019.

EQUIPA: Heloísa Perista, Pedro Perista.

ENTIDADE FINANCIADORA: Comissão Europeia.

ENTIDADE PROMOTORA: Observatoire Social Européen (OSE).

PARCERIA: Institute for the Study of Societies and Knowledge - Bulgarian Academy of Science (BG); Hungarian Academy of Sciences – Centre for Social Sciences (HU); European Social Observatory (BE); Hans Böckler Foundation - Institute of Economic and Social Research (DE); Institute for Social and Trade Union Research (BG); University of Macerata (IT); Uppsala University (SE); University of Turku (FI); European Trade Union Confederation (ETUC).

ORÇAMENTO TOTAL: 17 976€.

COFINANCIAMENTO: 16 178.40€.

CONTRIBUIÇÃO PRÓPRIA: : 1 797.60€.

BREVE DESCRIÇÃO DO QUE FOI REALIZADO:

O projeto pretendeu analisar o envolvimento e o papel dos sindicatos no processo do Semestre Europeu, no período 2014-2018. Durante o ano 2019 foram realizados três workshops nacionais em Bruxelas, Sofia e Lisboa e uma conferência final em Bruxelas, tendo ainda sido produzidos *research papers* relativos a cada país.

III.3. VIOLÊNCIA

IJCC - Improving Justice in Child Contact: Children affected by domestic violence

DURAÇÃO: novembro 2018 – outubro 2020.

EQUIPA: Heloísa Perista (coord.), Paula Carrilho, Ana Cardoso.

ENTIDADE FINANCIADORA: Comissão Europeia, DG Justice.

PARCERIA: UMAR - União de Mulheres Alternativa e Resposta, Universidade de Edimburgo (coord), Scottish Women's Aid, Mediterranean Institute of Gender Studies, Fundatia Centrul de Mediere si Securitate Comunitara, Bulgarian Gender Research Foundation.

ORÇAMENTO TOTAL: 31 506.15€.

COFINANCIAMENTO: 25 205€.

CONTRIBUIÇÃO PRÓPRIA: 6 301.23€.

BREVE DESCRIÇÃO DO QUE FOI REALIZADO:

O objetivo do projeto é o de promover a participação de crianças e jovens nas decisões judiciais acerca dos seus direitos de contacto com os/as progenitores/as, em famílias afetadas por situações de violência doméstica, garantindo simultaneamente os direitos das crianças e os direitos de proteção das vítimas. No ano de 2019, foi da responsabilidade do CESIS, no âmbito do projeto, dinamizar o Forum Multissetorial composto por 16 instituições que tiveram presença regular nas três reuniões realizadas ao longo do ano. Este Forum, com base num exercício de mapeamento do sistema, identificou o que funciona bem e os limites da intervenção das diferentes instituições que intervêm junto de crianças afetadas por situações de violência doméstica. Este exercício coletivo deu origem ao desenho de um plano de intervenção que permitirá, com o contributo das diferentes entidades, ultrapassar os problemas identificados.

III.4. IGUALDADE DE GÉNERO

CENTRO DE ESTUDOS PARA A INTERVENÇÃO SOCIAL

I Plano Municipal para a Igualdade de Género – PMIG | Lisboa

DURAÇÃO: dezembro 2018– junho 2019.

EQUIPA: Heloísa Perista, Ana Cardoso, Paula Carrilho.

ENTIDADE DESTINATÁRIA: Câmara Municipal de Lisboa.

ORÇAMENTO TOTAL: 25 000€.

BREVE DESCRIÇÃO DO QUE FOI REALIZADO:

Em 2019 foi concluído o I Plano Municipal para a Igualdade de Género em Lisboa. Com vista à elaboração do diagnóstico que fundamenta o Plano foi recolhida e analisada informação estatística sobre a cidade de Lisboa, numa perspetiva sensível ao género. Esta informação, de diferentes fontes, cobre várias áreas setoriais. Numa ótica de promoção da participação foram dinamizados seis workshops, em diferentes zonas do concelho, com o duplo objetivo de refletir sobre elementos de diagnóstico e de recolher contributos para o plano. No total foram envolvidas 84 pessoas, 67 das quais são do sexo feminino (80%) e 17 do sexo masculino (20%). Complementarmente aos workshops, promoveu-se uma auscultação alargada das entidades parceiras da Rede Social de Lisboa (514 entidades) através do lançamento de um inquérito online.

Após o estabelecimento de consensos políticos , por parte da Câmara Municipal de Lisboa, sobre os problemas prioritários a considerar, o I PMIG estrutura-se em torno de quatro eixos prioritários de intervenção: Educação, Emprego, Usos do Tempo e Articulação da Vida Profissional, Familiar e Pessoal e Cidadania.

CENTRO DE ESTUDOS PARA A INTERVENÇÃO SOCIAL

EPS – Equality Platform and Standard

DURAÇÃO: novembro 2019 – outubro 2022.

EQUIPA: Heloísa Perista (coord.), Paula Carrilho.

ENTIDADE FINANCIADORA: CITE – Comissão para a Igualdade no Trabalho e no Emprego (ao abrigo de financiamento do EEA Grants).

ORÇAMENTO TOTAL: 40 000€.

BREVE DESCRIÇÃO DO QUE FOI REALIZADO:

O CESIS assegurou serviços de assessoria técnica especializada para o desenvolvimento e execução de serviços no âmbito das atividades do projeto. Este é desenvolvido em parceria entre a CITE, o GEP – Gabinete de Estudos e Planeamento do MTSSS, o IPQ – Instituto Português da Qualidade, o Norwegian Equality and Anti-discrimination Ombud e o Iceland Centre For Gender Equality.

Em 2019, começaram a ser desenvolvidas atividades com vista a: i) Desenvolver uma metodologia e instrumentos que garantam a monitorização da implementação das políticas públicas e das normas jurídicas no âmbito da Agenda para a Igualdade no Mercado de Trabalho e nas Empresas; e ii) Analisar o potencial de transferibilidade do *Icelandic Equal Pay Standard*, no sentido de criar a Norma Portuguesa - Sistema de Gestão de Igualdade Salarial.

A convite da CITE, Heloísa Perista participou, na qualidade de perita, no Wokshop on the Icelandic Equal Pay Standard e na primeira reunião de parceria transnacional, em Reiquiavique, nos dias 29 e 30 de outubro de 2020.

III.5. MIGRAÇÕES

CENTRO DE ESTUDOS PARA A INTERVENÇÃO SOCIAL

TIGLIS – Trabalhadores/as Imigrantes na Grande Lisboa: da integração laboral à participação cívica

DURAÇÃO: setembro 2017 – fevereiro 2019.

EQUIPA: Pedro Perista (coord.), Ana Cardoso, Paula Carrilho.

ENTIDADE FINANCIADORA: FAMI / ACM.

ORÇAMENTO TOTAL: 36 012.00€.

COFINANCIAMENTO: 27 009.00€.

CONTRIBUIÇÃO PRÓPRIA: 9 003.00€.

BREVE DESCRIÇÃO DO QUE FOI REALIZADO:

O objetivo principal do projeto passou por conhecer e compreender as práticas e dinâmicas desenvolvidas entre imigrantes e as organizações da sociedade civil que lhes prestam apoio em matérias laborais. Em termos mais concretos, o projeto pretendeu i) mapear e analisar os principais problemas sentidos por pessoas nacionais de países terceiros quanto ao apoio que recebem em assuntos do foro laboral; ii) identificar as perspetivas, experiências e limitações verificadas por associações de imigrantes, organizações sindicais e autarquias neste campo e iii) reunir e articular esforços com as organizações – discussão dos resultados do projeto e construção coletiva de medidas de ação. Em 2019, foi finalizado o relatório do projeto e teve lugar a conferência final do projeto, tendo ainda sido produzida uma curta-metragem a apelar à participação cívica da população migrante.

CENTRO DE ESTUDOS PARA A INTERVENÇÃO SOCIAL

Plano Municipal para a Integração de Migrantes do Montijo

DURAÇÃO: novembro 2019 – dezembro 2019.

EQUIPA: Ana Cardoso (coord.), Ana Brázia.

ENTIDADE FINANCIADORA: Câmara Municipal do Montijo.

ORÇAMENTO TOTAL: 8 130€.

BREVE DESCRIÇÃO DO QUE FOI REALIZADO:

Foi atualizado o diagnóstico sobre a situação da população imigrante no concelho do Montijo e elaborado o Plano Municipal para a Integração de Migrantes 2020-2022 de acordo com os eixos identificados como prioritários. Para o desenvolvimento deste trabalho foi recolhida e analisada a informação disponível considerada relevante . Utilizou-se, complementarmente, uma metodologia de auscultação de entidades locais e das próprias pessoas migrantes. Assim, foram realizados 7 grupos de discussão (5 com profissionais e 2 com pessoas imigrantes) que envolveram 50 pessoas das quais 24 imigrantes. No contexto deste trabalho foram também realizadas visitas a explorações agrícolas do concelho.

III.6. CRIANÇAS E JOVENS

SUPPORTS

DURAÇÃO: fevereiro 2019 – fevereiro 2021.

EQUIPA: Ana Cardoso (coord.), Ana Paula Silva.

ENTIDADE FINANCIADORA: Comissão Europeia – Direção Geral da Justiça e Consumidores / Programa Direitos, Igualdade e Cidadania.

PARCERIA: Pulse Foundation (Bulgária); Defence for Children International (Itália).

ORÇAMENTO TOTAL: 135 275,82€.

COFINANCIAMENTO: 108 220,66€.

CONTRIBUIÇÃO PRÓPRIA: 27 055,16€.

BREVE DESCRIÇÃO DO QUE FOI REALIZADO:

O projeto desenvolve-se no concelho de Matosinhos e o seu foco são as instituições de acolhimento de crianças. Os principais objetivos são: **Capacitar profissionais** com vista à implementação dos princípios da Convenção para os Direitos da Criança e para a elaboração de projetos de vida que favoreçam a inclusão social dos/as jovens que saem das instituições; **Promover a participação** de jovens no projeto e na vida das instituições de acolhimento e nas decisões que lhes dizem respeito; **Conceber materiais** informativos e pedagógicos; **Criar redes locais de apoio** aos/às jovens que saem das instituições de acolhimento. Em 2019 o projeto concretizou: i) elaborou um diagnóstico da situação das 3 intuições envolvidas; ii) realizou duas ações de formação (45 horas) que envolveram 24 profissionais; iii) criou dois conselhos institucionais de acompanhamento do projeto (um a nível nacional; outro de âmbito concelhio); criou o conselho de jovens composto por rapazes e raparigas que já saíram das instituições de acolhimento envolvidas.

CENTRO DE ESTUDOS PARA A INTERVENÇÃO SOCIAL

ACTIVE - Focus on children; Strengthening Policies in Sports and Leisure Activities

DURAÇÃO: dezembro 2019 – Fevereiro 2022.

EQUIPA: Ana Cardoso, Paula Carrilho.

ENTIDADE FINANCIADORA: Comissão Europeia – Direção Geral da Justiça e Consumidores / Programa Direitos, Igualdade e Cidadania.

PARCERIA: KMOP-Social Action and Innovation Centre Project Coordinator (Grécia); CARDET (Chipre); CESIE (Itália): Children 1st (Reino Unido).

ORÇAMENTO TOTAL: 96 343, 27€.

COFINANCIAMENTO: 80 006,34€.

CONTRIBUIÇÃO PRÓPRIA: 16 337,23 €.

BREVE DESCRIÇÃO DO QUE FOI REALIZADO:

O projeto visa a criação de ambientes mais seguros para as crianças na prática de atividades desportivas. Durante o ano de 2019, e tendo em conta a data de início, o projeto realizou a sua primeira reunião de parceria internacional, em Lisboa, e estabeleceu com todos os parceiros o seu plano de atividades para o futuro.

ADÉLIA

DURAÇÃO: setembro 2019 – março 2021.

EQUIPA: Ana Cardoso (coord.), Paula Carrilho, Ana isabel Guerreiro.

ENTIDADE DESTINATÁRIA: Comissão Nacional para a Promoção dos Direitos e Proteção de Crianças e Jovens (CNPDPCJ).

ENTIDADE FINANCIADORA: POISE.

ORÇAMENTO TOTAL: 68 900€.

BREVE DESCRIÇÃO DO QUE FOI REALIZADO:

O objetivo principal deste trabalho é o de construir os materiais necessários e apoiar a equipa da CNPDPCJ com vista à elaboração de Planos Municipais de Promoção dos Direitos e Proteção de Crianças e Jovens por parte de 150 CPCJ nas regiões Norte, Centro e Alentejo.

Em 2019, a equipa do CESIS:

- Dinamizou 15 workshops, entre 28 de outubro e 18 de novembro, que envolveram 143 CPCJ e 288 pessoas (78 da Região Alentejo; 132 da Região Centro em 78 da Região Norte) .
- Produziu um conjunto de documentos de orientação e de recolha com vista a elaboração de diagnósticos locais.

IV. PROJETOS DE INVESTIGAÇÃO-AÇÃO

CENTRO DE ESTUDOS PARA A INTERVENÇÃO SOCIAL

IV.1. CRIANÇAS E JOVENS

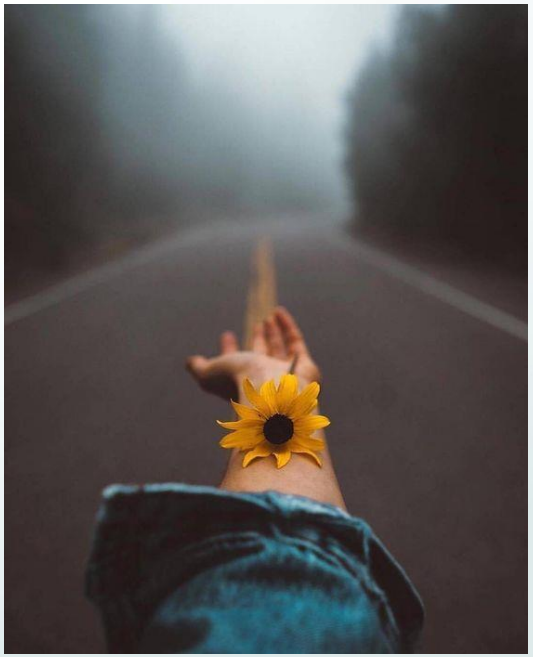

CENTRO DE ESTUDOS PARA A INTERVENÇÃO SOCIAL

#Percursos Acompanhado - E7G

DURAÇÃO: fevereiro 2019 – dezembro 2020.

EQUIPA: Marli Godinho(coord.), Isalina Monteiro, João Barbosa e Inês Joaquim. A equipa contou ainda com a participação ocasional de Luís Tavares, Miguel Fernandes e Mariana Faria, bem como com a participação, a título de voluntariado, de Herculina Miguez e Ana Delgado.

ENTIDADE FINANCIADORA: Co- ACM - Programa Escolhas.

PARCERIA: Agrupamento Vertical Almeida Garrett; Comissão de Proteção de Crianças e Jovens da Amadora; CooperActiva – Cooperativa de desenvolvimento social; CAZAmbujal Associação Recreativa; Junta de Freguesia de Alfragide; VTXRM – Software Factory; Secretariado Diocesano de Lisboa da Obra Nacional da Pastoral dos Ciganos; Câmara Municipal da Amadora.

ORÇAMENTO TOTAL: 89.748,36€ / ano.

BREVE DESCRIÇÃO DO QUE FOI REALIZADO:

O projeto #PercursosAcompanhados - E7G pretende promover a inclusão e coesão social da população do bairro do Zambujal, através da promoção do sucesso escolar e do desenvolvimento do sentido de pertença comunitária, No ano de 2019, o projeto abrangeu 51 crianças e jovens de modo mais regular e 301 participantes no geral, tendo contribuído para o sucesso escolar de 92% das crianças/jovens acompanhadas/os de modo mais regular.

V. AVALIAÇÃO

CENTRO DE ESTUDOS PARA A INTERVENÇÃO SOCIAL

YOUTH EMPLOYMENT / METIS

DURAÇÃO: junho 2019 – outubro 2019.

EQUIPA: Pedro Perista.

ENTIDADE FINANCIADORA: Comissão Europeia.

ENTIDADE PROMOTORA: Metis.

ORÇAMENTO TOTAL: 2 500€.

BREVE DESCRIÇÃO DO QUE FOI REALIZADO:

O CESIS foi responsável pela componente deste estudo que pretendeu avaliar os resultados das iniciativas financiadas pelo Iniciativa Emprego Jovem (IEJ) e pelo Fundo Social Europeu (FSE) no apoio ao emprego da população jovem, no período 2014-2018. O estudo pretendeu também apoiar a preparação do próximo período de programação.

CENTRO DE ESTUDOS PARA A INTERVENÇÃO SOCIAL

Evaluation of the ESF support to Education and Training (Thematic Objective 10)

DURAÇÃO: outubro 2019 – fevereiro 2020.

EQUIPA: Pedro Perista.

ENTIDADE FINANCIADORA: Comissão Europeia.

ENTIDADE PROMOTORA: Ecorys Reino Unido.

ORÇAMENTO TOTAL: 7 950.00€.

BREVE DESCRIÇÃO DO QUE FOI REALIZADO:

O CESIS assumiu o papel de *geographic expert* em relação a Portugal. O trabalho desenvolvido envolveu a realização de entrevistas e a análise de estudos de avaliação desenvolvidos a nível nacional bem como *desk research* e análise de dados provenientes da base de dados SFC da Comissão Europeia. A informação analisada foi posteriormente compilada em relatório.

CENTRO DE ESTUDOS PARA A INTERVENÇÃO SOCIAL

Avaliação do Projeto Rumos Cruzados – Cruz Vermelha Portuguesa / Centro Humanitário do Baixo Mondego

DURAÇÃO: maio 2017 – abril 2019.

EQUIPA: Pedro Perista, Paula Carrilho, Eudelina Quintal.

ENTIDADE FINANCIADORA: POISE / Cruz Vermelha Portuguesa.

ENTIDADE PROMOTORA: Cruz Vermelha Portuguesa.

ORÇAMENTO TOTAL: 5 268.00€.

BREVE DESCRIÇÃO DO QUE FOI REALIZADO:

O CESIS foi a entidade avaliadora externa. Nessa qualidade, assegurou assessoria à criação de questionários e sua validação; a construção de bases de dados. Em 2019, procedeu ao tratamento dos dados recolhidos e à elaboração do relatório final.

CENTRO DE ESTUDOS PARA A INTERVENÇÃO SOCIAL

Avaliação da Implementação de 2011 do Recomendação do Conselho sobre políticas de redução do abandono escolar precoce (ESL)

DURAÇÃO: janeiro 2019 – julho 2019.

EQUIPA: Ana Cardoso.

ENTIDADE FINANCIADORA: Comissão Europeia.

ENTIDADE PROMOTORA: ECORYS.

ORÇAMENTO TOTAL: 1 650€.

BREVE DESCRIÇÃO DO QUE FOI REALIZADO:

Após Portugal ter sido escolhido pela Comissão Europeia como estudo de caso no âmbito do estudo de avaliação da implementação da Recomendação de 2011 em matéria de políticas de abandono escolar precoce, o CESIS levou a cabo a segunda fase deste trabalho que se baseou na realização de dois grupos de discussão, nos quais participaram 17 entidades com intervenção relevante no tema. Foi produzido um relatório para apresentação à Comissão Europeia.

VI. ASSESSORIA

CENTRO DE ESTUDOS PARA A INTERVENÇÃO SOCIAL

Rede Social de Matosinhos

DURAÇÃO: março 2019 – março 2022.

EQUIPA: Ana Cardoso.

ENTIDADE FINANCIADORA: Câmara Municipal de Matosinhos.

ENTIDADE PROMOTORA: Câmara Municipal de Matosinhos.

ORÇAMENTO TOTAL: 199 980.00€.

BREVE DESCRIÇÃO DO QUE FOI REALIZADO:

Durante o ano de 2019 o CESIS , no contexto da Rede Social de Matosinhos elaborou o relatório de avaliação de 2018 e preparou o Plano de Ação para 2019. Dinamizou, ainda, o processo de elaboração do Plano Municipal para a Integração das Comunidades Ciganas em Matosinhos; criou instrumentos e apoiou a equipa da CMM para a elaboração do Plano Municipal para a Juventude.

CENTRO DE ESTUDOS PARA A INTERVENÇÃO SOCIAL

iGen - Fórum Organizações para a Igualdade

DURAÇÃO: janeiro 2019 – dezembro 2019.

EQUIPA: Heloísa Perista, Sara Falcão Casaca.

ENTIDADE DESTINATÁRIA: CITE – Comissão para a Igualdade no Trabalho e no Emprego.

ORÇAMENTO TOTAL: 9 750€.

BREVE DESCRIÇÃO DO QUE FOI REALIZADO:

Serviços de consultoria para apoio à coordenação do iGen - Fórum Organizações para a Igualdade, no âmbito da Comissão para a Igualdade no Trabalho e no Emprego.

A consultoria prestada incluiu um conjunto de serviços de apoio técnico especializado, repartidos pelas seguintes atividades:

- Acompanhamento de todas as reuniões de Task Force;
- Acompanhamento da larga maioria (três em quatro) das reuniões plenárias;
- Informação e sensibilização a todas as organizações membros;
- Acompanhamento de grupos de trabalho.

VII. FORMAÇÃO

VII.1. FORMAÇÃO EXTERNA

CENTRO DE ESTUDOS PARA A INTERVENÇÃO SOCIAL

Pós-Graduação em Igualdade de Género

DURAÇÃO: junho 2019 – julho2019.

EQUIPA: Heloísa Perista.

ENTIDADE PROMOTORA: IEPG/ ISCSP-ULISBOA.

ORÇAMENTO TOTAL: 360€.

BREVE DESCRIÇÃO DO QUE FOI REALIZADO:

Heloísa Perista assegurou 6 horas de docência da unidade curricular "Género, Trabalho e Organizações" neste curso de pós-graduação.

CENTRO DE ESTUDOS PARA A INTERVENÇÃO SOCIAL

Formação em Direitos das Crianças
A Convenção sobre os Direitos da Criança em Prática

DURAÇÃO: outubro 2019.

EQUIPA: Ana Cardoso.

ENTIDADE FINANCIADORA: Entidades participantes na formação.

ORÇAMENTO TOTAL: 540€.

BREVE DESCRIÇÃO DO QUE FOI REALIZADO:

Em 2019, foi realizada uma ação de formação de 15 horas sobre o tema. A formação contou com um total de 20 participantes - 14 do sexo feminino e 6 do sexo masculino – que integram 8 entidades distintas com diferentes intervenções na cidade de Lisboa: Centro Paroquial de S. João de Brito; Associação Santa Teresa de Jesus - Desenvolvimento e Dignidade; Associação Humanidades; Associação Beneficência das Casas de S. Vicente de Paulo; Santa Casa da Misericórdia de Lisboa; Polícia de Segurança Pública; Junta de Freguesia de Alvalade e Casa Pia de Lisboa. 73% das pessoas sentiram-se muito ou completamente satisfeitas com a formação.

CENTRO DE ESTUDOS PARA A INTERVENÇÃO SOCIAL

Capacitação em violência doméstica

DURAÇÃO: outubro 2018 – dezembro 2020.

EQUIPA: Heloisa Perista, Elsa Figueiredo, Ana Cardoso; com a colaboração pontual de Elisabete Brasil.

ENTIDADE FINANCIADORA: Câmara Municipal de Matosinhos / Norte 2020.

ORÇAMENTO TOTAL: 38 636.00€.

BREVE DESCRIÇÃO DO QUE FOI REALIZADO:

Em 2019, foram organizados seis grupos para as ações de capacitação em violência doméstica de 30 horas cada, o que representou um investimento total de 180 horas. Estas ações envolveram um total de 87 pessoas de diferentes áreas de intervenção do concelho, com forte presença de profissionais de saúde. Cerca de 80% das pessoas participantes revelaram-se, na avaliação, totalmente satisfeitas com as ações realizadas.

Foram também realizadas oito ações de sensibilização de 3 horas. Estas ações abrangeram não só profissionais mas, sobretudo, elementos da população num total de 156 pessoas.

VII.2. FORMAÇÃO INTERNA E PARTICIPAÇÃO EM SEMINÁRIOS/CONFERÊNCIAS

CENTRO DE ESTUDOS PARA A INTERVENÇÃO SOCIAL

- Mid-term workshop do projeto Invotunes, 21-22 de janeiro, Bruxelas.
- *Trabalhadoras/es Imigrantes na Grande Lisboa: Da Integração Laboral à Participação Cívica* – Conferência Final, 6 de fevereiro, Lisboa.
- *A mulher, hoje,* Encontro da Fundação Francisco Manuel dos Santos , 12 de fevereiro, Lisboa.
- Workshop sobre as recomendações do GREVIO – Conselho da Europa, no âmbito da monitorização da implementação da Convenção de Istambul, 12 de abril, Lisboa.
- Workshop nacional do projeto Invotunes, 27-28 de maio, Sofia.
- Conferência da FRA *From wrongs to rights: Ending severe labour exploitation*; e *Practitioners session on challenges and ways forward in the area of inspections and cooperation among monitoring bodies*, 25 de junho, Bruxelas.
- Seminário sobre *Igualdade Salarial*, 27 de junho, Lisboa.
- Workshop nacional do projeto Invotunes, 13 de setembro, Lisboa.
- *Workshop on the Icelandic Equal Pay Standard,* 29 de outubro, Reiquiavique.
- Conferência final do projeto Invotunes, 2-3 de dezembro, Bruxelas.

VIII. DIVULGAÇÃO E RELAÇÕES COM O EXTERIOR

CENTRO DE ESTUDOS PARA A INTERVENÇÃO SOCIAL

OBJETIVOS DO CESIS PARA OS QUAIS CONTRIBUI:

- Fomentar a difusão de estudos e/ou experiências inovadoras no domínio da promoção social;
- Concorrer para a formulação e implementação de políticas de desenvolvimento humano e de promoção social.

VIII.1. ORGANIZAÇÃO DE SEMINÁRIOS

CENTRO DE ESTUDOS PARA A INTERVENÇÃO SOCIAL

- Trabalhadoras/es Imigrantes na Grande Lisboa: Da Integração Laboral à Participação Cívica – Conferência Final, 6 de fevereiro 2019, Lisboa.

- Workshop nacional do projeto Invotunes, 13 de setembro, Lisboa.

VIII.2. PARTICIPAÇÃO ATIVA EM SEMINÁRIOS

CENTRO DE ESTUDOS PARA A INTERVENÇÃO SOCIAL

- Heloísa Perista, ‘Articulação entre atividade profissional e vida familiar e pessoal das mulheres e dos homens: os usos (desiguais) do tempo’, Miranda do Corvo (via Zoom), 30 de janeiro 2019.
- Ana Cardoso ‘16 anos de parcerias para a intervenção social na Amadora’, Seminário Ano Nacional da Colaboração – Rede Social da Amadora, Amadora, 19 de fevereiro de 2019.
- Pedro Perista, Painel Masculinidade Cuidadora, Lisboa, 19 de março de 2019.
- Ana Cardoso, moderação do Painel ‘Inovação tecnológica. Conhecimento. Futuro do trabalho’, Conferência Pensar o Futuro, Lisboa, 25 de março 2019.
- Heloísa Perista, ‘Mulheres, homens e trabalho pago e não pago: Direitos iguais?’, Assembleia Municipal de Lisboa, Lisboa, 4 de julho 2019.
- Heloísa Perista, ‘Trabalho, família e parentalidades: uma breve abordagem à luz dos usos do tempo de mulheres e de homens’, II Congresso Internacional CIEG 2019, Lisboa, 26 de julho 2019.

CENTRO DE ESTUDOS PARA A INTERVENÇÃO SOCIAL

- Pedro Perista, ‘Apenas ouvidos’? O envolvimento do movimento sindical no Semestre Europeu no rescaldo da supervisão macroeconómica’, Seminário O diálogo social nacional na Europa do Sul: oportunidades e ameaças à luz do Semestre Europeu, Lisboa, 13 de setembro 2019.
- Pedro Perista, ‘Inclusive education for children with disabilities in Portugal’, Child Guarantee Expert Workshop, Riga, 23 setembro 2019.
- Pedro Perista, ‘Trabalhadores/as pobres em Portugal: dinâmicas de um fenómeno persistente’, Colóquio Expressões de Pobreza em Grupos Vulneráveis, Lisboa, 19 de Novembro 2019.
- Pedro Perista e Heloísa Perista, ‘National Trade Union Involvement in the European Semester. Case study – Portugal’, INVOTUNES Final Conference, Bruxelas, 2-3 de dezembro 2019.
- Heloísa Perista, Relatora da Sessão 2 – ‘Just being heard’? Engaging in the European Semester in the shadow of domestic politics’, INVOTUNES Final Conference, Bruxelas, 2-3 de dezembro 2019.

VIII.3. OUTRAS FORMAS DE DIVULGAÇÃO

CENTRO DE ESTUDOS PARA A INTERVENÇÃO SOCIAL

CESIS - Página de internet dados atualizados ano 2019

Visitas

Nº total de sessões – 4354

Nº total de pessoas utilizadoras - 3673

Nº total de visualizações – 12034

% de novas visitas: 89,3%

% de retorno de visitantes: 10,7%

CENTRO DE ESTUDOS PARA A INTERVENÇÃO SOCIAL

CESIS - PÁGINA DE INTERNET DADOS ATUALIZADOS ANO 2019

Origem das visitas

País	Sessões	Sessões
	4 354 % do total: 100,00% (4 354)	4 354 % do total: 100,00% (4 354)
1. Portugal	3 176	72,94%
2. United States	261	5,99%
3. South Korea	96	2,20%
4. Brazil	92	2,11%
5. China	72	1,65%
6. Canada	68	1,56%
7. Finland	67	1,54%
8. Netherlands	55	1,26%
9. United Kingdom	49	1,13%
10. Japan	47	1,08%
11. Spain	42	0,96%
12. Austria	33	0,76%
13. Belgium	29	0,67%
14. France	28	0,64%
15. Italy	27	0,62%
16. Ireland	26	0,60%
17. Greece	18	0,41%
18. Germany	17	0,39%
19. India	14	0,32%

CENTRO DE ESTUDOS PARA A INTERVENÇÃO SOCIAL

CESIS - Página Facebook dados atualizados ano 2019

3293

O número de pessoas que viram qualquer uma das tuas publicações pelo menos uma vez, agrupadas por idade ou género. Os dados demográficos agregados são baseados em vários fatores, incluindo as informações de idade e género que os utilizadores indicarem nos seus perfis do Facebook. Este valor é uma estimativa.

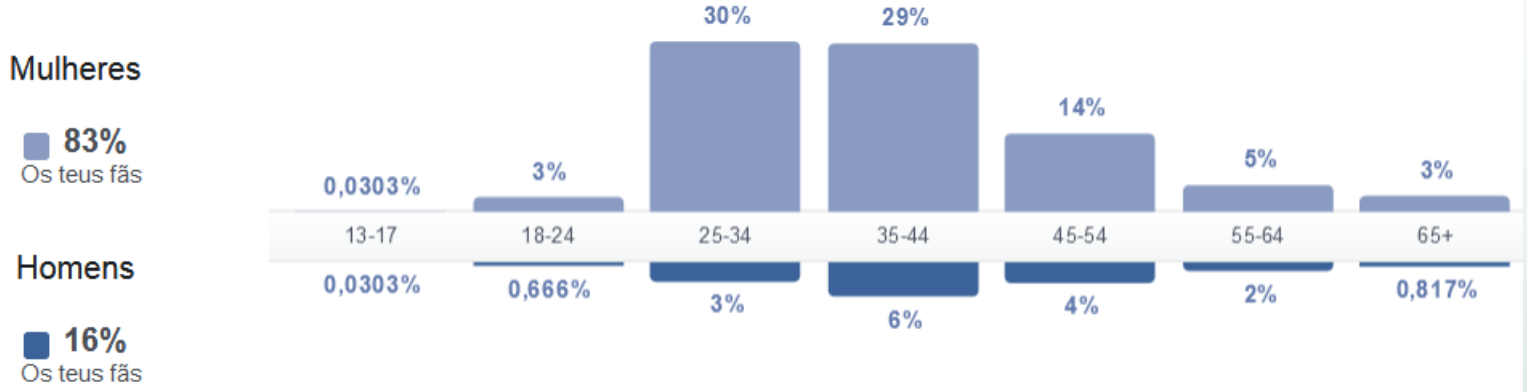

por país de origem

atualizado ano 2019

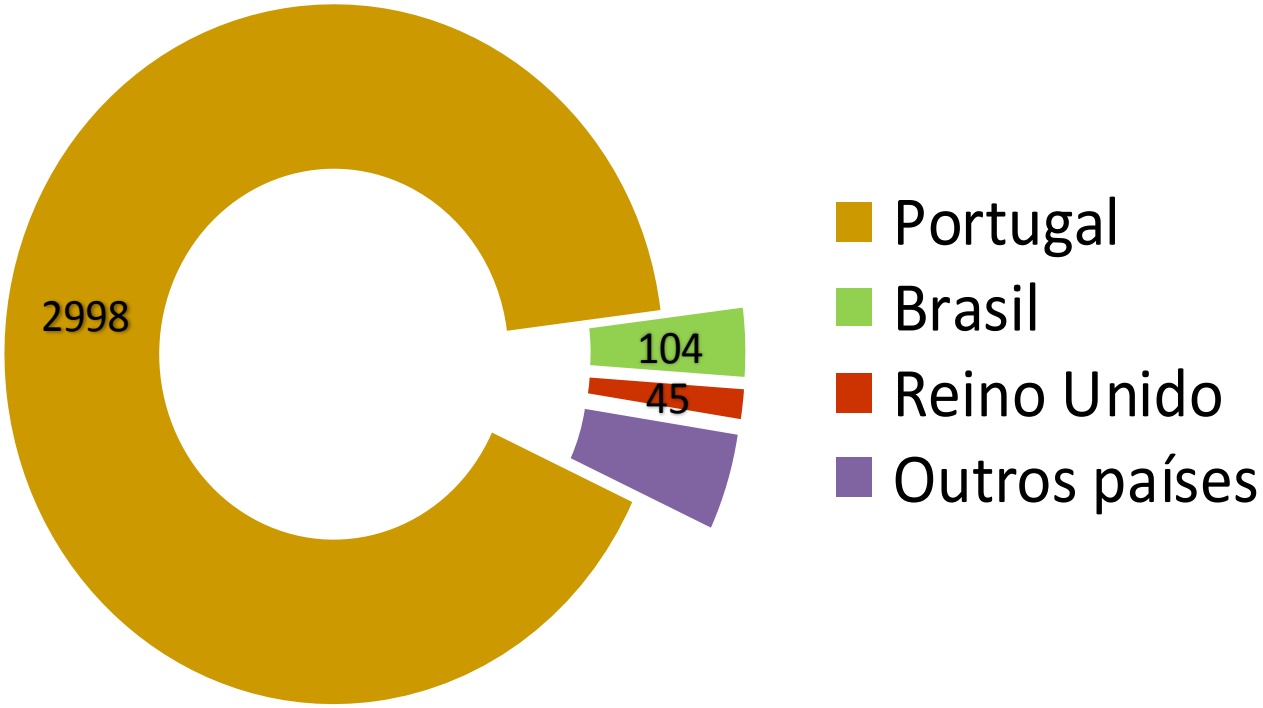

IX. PARTICIPAÇÃO EM REUNIÕES E ENCONTROS TRANSNACIONAIS

CENTRO DE ESTUDOS PARA A INTERVENÇÃO SOCIAL

- Reunião do projeto Invotunes, 21-22 de janeiro, Bruxelas.
- Reunião do projeto IJCC, 27-28 de fevereiro, Edimburgo.
- Reunião do projeto SUPPORTS, 28 fevereiro, Lisboa.
- ESPN meeting, 25 -26 março, Bruxelas.
- Reunião anual NEC – Eurofound, 4-5 de abril, Dublin.
- Reunião do projeto Newefin, 17 de maio, Madrid.
- Reunião do projeto Invotunes, 27-28 de maio, Sofia.
- Reunião do projeto SUPPORTS, 2-4 de julho, Pernik/Bulgaria.
- Reunião do projeto Invotunes, 12 de setembro, Lisboa.
- ESPN meeting, 26-27 setembro, Bruxelas.
- Reunião transnacional do projeto EPS – Equality Platform and Standard, 30 de outubro, Reiquiavique.
- Reunião do projeto IJCC, 19-20 de novembro, Iasi.
- Reunião do projeto Invotunes, 2-3 de dezembro, Bruxelas.
- Reunião transnacional do projeto ACTIVE, 10-11 de dezembro, Lisboa.

X. PARTICIPAÇÃO EM ESTRUTURAS DIVERSAS

CENTRO DE ESTUDOS PARA A INTERVENÇÃO SOCIAL

O CESIS MANTEVE, AINDA, UMA ATIVIDADE REGULAR, A TÍTULO GRACIOSO, ENQUANTO MEMBRO DAS SEGUINTES ESTRUTURAS DE ÂMBITO LOCAL, NACIONAL E INTERNACIONAL:

- Board do Observatório Europeu sobre Qualidade Social.
- Advisory committee do International Journal of Social Quality.
- Comissão Alargada do Grupo Interinstitucional para a Monitorização e Avaliação da Estratégia Nacional para a Integração das Pessoas Sem-Abrigo (GIMAE).
- Coordenação da secção 'Pobreza, exclusão e políticas sociais' da Associação Portuguesa de Sociologia.
- Conselho de Ética da Ordem dos Psicólogos Portugueses.
- Conselho Editorial do European Journal on Homelessness.
- Rede Nacional de Responsabilidade Social das Organizações (RSOpt) - Membro do Grupo Temático Igualdade de Género.

CENTRO DE ESTUDOS PARA A INTERVENÇÃO SOCIAL

- Women's Homelessness in Europe Network (WHEN).
- Participação na Rede Construir Juntos e na Rede Juvenil Crescer Juntos, dinamizadas pelo Instituto de Apoio à Criança.
- Conselho Científico Multidisciplinar da SPGG – Sociedade Portuguesa de Geriatria e Gerontologia.
- Josefina Leitão e Heloísa Perista - Embaixadoras da ALIANÇA ODS PORTUGAL - ODS 5 Igualdade de Género.
- Grupo de trabalho com vista à integração no Catálogo da Qualificação de Mediador/a Intercultural.
- Conselho Municipal para a Igualdade – Câmara Municipal de Lisboa.
- Conselho Local de Ação Social da Amadora.
- Comissão Social de Freguesia de Alfragide.
- Conselho Geral do Agrupamento Vertical Almeida Garrett.
- Comissão de Acompanhamento da ENIND – Portugal+Igual (em representação da APEM).
- Conselho Técnico-Científico do CICOT2019 - 5º Congresso Internacional sobre Condições de Trabalho.

XI. PUBLICAÇÕES E OUTROS PRODUTOS

XI.1 PUBLICAÇÕES

CENTRO DE ESTUDOS PARA A INTERVENÇÃO SOCIAL

- Perista, Heloísa (2019), Mulheres, homens e usos do tempo – o contributo da CITE para o desvelar das assimetrias de género no trabalho não pago de cuidado em Portugal, 40 anos de atividade da CITE. http://cite.gov.pt/pt/acite/concretizar_igualdade_002.html

- Perista, Heloísa; Lima, Maria da Paz (2019), Portugal: Latest working life developments Q4 2018, Eurofound. https://www.eurofound.europa.eu/publications/article/2019/portugal-latest-working-life-developments-q4-2018

- Perista, Heloísa; Lima, Maria da Paz (2019), Portugal: Latest developments in working life Q1 2019, Eurofound. https://www.eurofound.europa.eu/publications/article/2019/portugal-latest-developments-in-working-life-q1-2019

- Perista, Heloísa; Lima, Maria da Paz (2019), Portugal: Latest developments in working life Q2 2019, Eurofound. https://www.eurofound.europa.eu/publications/article/2019/portugal-latest-developments-in-working-life-q2-2019

- Perista, Heloísa; Lima, Maria da Paz (2019), Portugal: Latest developments in working life Q3 2019, Eurofound. https://www.eurofound.europa.eu/publications/article/2019/portugal-latest-developments-in-working-life-q3-2019

- Perista, Pedro (2019), ESPN Flash Report 2019/21, Portugal: Reducing the costs of daily commuting to protect the environment and reduce inequalities, European Social Policy Network, Brussels, European Commission. https://ec.europa.eu/social/BlobServlet?docId=21071&langId=en.

CENTRO DE ESTUDOS PARA A INTERVENÇÃO SOCIAL

- Perista, Pedro (2019), ESPN Thematic Report on in-work poverty - Portugal, European Social Policy Network, Brussels, European Commission. https://ec.europa.eu/social/BlobServlet?docId=21096&langId=en.

- Perista, Pedro (2019), ESPN Flash Report 2019/55, A new formal status for informal carers in Portugal - European Social Policy Network, Brussels: European Commission. https://ec.europa.eu/social/BlobServlet?docId=21892&langId=en.

- Perista, Pedro (2019). ESPN Thematic Report on Financing social protection – Portugal, European Social Policy Network (ESPN), Brussels: European Commission. https://ec.europa.eu/social/BlobServlet?docId=21845&langId=sl.

- Perista, Pedro (2019). ESPN Thematic Report on National strategies to fight homelessness and housing exclusion – Portugal, European Social Policy Network (ESPN), Brussels: European Commission. https://ec.europa.eu/social/BlobServlet?docId=21608&langId=pl.

- Perista, Pedro; Perista, Heloísa (2019), Just being heard'? Engaging in the European Semester in the shadow of macroeconomic surveillance. Case study Portugal. National trade union involvement in the European Semester (INVOTUNES) project. OSE Working Paper Series, Research Paper No. 41, Brussels: European Social Observatory, May 2019, 32 p. http://www.ose.be/files/publication/OSEPaperSeries/Invotunes_2019_OseResearchPaper41_Portugal_Exec_Sum_EN.pdf

XI.2 RELATÓRIOS

CENTRO DE ESTUDOS PARA A INTERVENÇÃO SOCIAL

- Cardoso, Ana (2019) Study on the Assessment of the Implementation of the 2011 Council Recommendation on Policies to Reduce Early School Leaving (ESL).
- Cardoso, Ana e Brázia, Ana (2019), Plano Municipal para a Integração de Migrantes do Montijo 2020 – 2022.
- Cardoso, Ana (2019), Plano Local para a Integração das Comunidades Ciganas de Matosinhos 2019 – 2021.
- Campos Lima, Maria da Paz; Perista, Heloísa (2019), New employment forms and challenges to industrial relations – NEWEFIN | National report Portugal. Draft report.
- Carrilho, Paula (2019) Relatório de Avaliação do Projeto 'Dar Voz à Igualdade'. Cruz Vermelha Portuguesa.
- Carrilho, Paula (2019) Relatório de Avaliação do Projeto 'Rumos Cruzados'. Cruz Vermelha Portuguesa.
- Perista, Heloísa; Cardoso, Ana; Carrilho, Paula (2019), I Plano Municipal para a Igualdade de Género – PMIG | Diagnóstico Local da Igualdade de Género no Município de Lisboa.
- Perista, Heloísa; Cardoso, Ana; Carrilho, Paula (2019), I Plano Municipal para a Igualdade de Género – PMIG | Plano de Ação janeiro 2020 - setembro 2021 | Recomendações de medidas a incluir no Plano Municipal para a Igualdade entre Mulheres e Homens de Lisboa 2020-2030.

CENTRO DE ESTUDOS PARA A INTERVENÇÃO SOCIAL

- Perista, Heloísa; Cardoso, Ana; Carrilho, Paula (2019), I Plano Municipal para a Igualdade de Género – PMIG | Relatório com a explicitação dos resultados alcançados.
- Perista, Heloísa (2019) Portugal: Joint cross-border labour inspections and evidence gathered in their course, EurWORK/ Eurofound.
- Perista, Heloísa; Carrilho, Paula (2019) Portugal: Transnational restructuring BNP Paribas case study, EMCC/ Eurofound.
- Perista, Heloísa; Carrilho, Paula (2019) Portugal: Electronic workplace monitoring, worker surveillance: big brother and big data?, EurWORK/ Eurofound.
- Perista, Heloísa; Carrilho, Paula (2019) Portugal: Working conditions of workers with multiple jobs in the EU. Eurofound.
- Perista, Heloísa; Carrilho, Paula (2019) Portugal: Measures to integrate people with disabilities in the open labour market, EurWORK/ Eurofound.
- Perista, Heloísa; Carrilho, Paula (2019) Portugal: Mapping debt services, Eurofound.
- Perista, Heloísa; Carrilho, Paula (2019) Portugal: Policies addressing in-work poverty in the EU
- Perista, Heloísa; Carrilho, Paula (2019) Portugal: Gender equality funding for women entrepreneurs.

CENTRO DE ESTUDOS PARA A INTERVENÇÃO SOCIAL

- Perista, Heloísa; Carrilho, Paula; Lima, Maria da Paz (2019) Portugal: Improving job quality and making work more sustainable: recent developments, EurWORK/ Eurofound.
- Perista, Heloísa; Lima, Maria da Paz (2019) Portugal: TU - Work-life balance in the context of flexible work and ICT use, EurWORK/ Eurofound.
- Perista, Pedro; Perista, Heloísa; Cardoso, Ana (2019), ESPN Country Profile Portugal 2018 – 2019, ESPN/Comissão Europeia.
- Perista, Pedro (2019), ESPN European Semester Report Portugal 2019 - 2020, ESPN/Comissão Europeia.
- Perista, Pedro (coord.), Manuel Abrantes, Ana Cardoso, Paula Carrilho (2019), Trabalhadores Imigrantes na Grande Lisboa - da integração laboral à participação cívica.
- Perista, Pedro (2019), Study supporting the 2019 evaluation of Youth Employment - Case Study – Portugal, METIS / Comissão Europeia.
- Perista, Pedro (2019), Mapping of ESF operations under TO10 by investment priorities, target groups and intervention logic – Portugal.
- Perista, Pedro (2019), Feasibility Study for a Child Guarantee - Country report – Portugal.

XI.3 OUTROS RECURSOS

CENTRO DE ESTUDOS PARA A INTERVENÇÃO SOCIAL

- No âmbito do Projeto Adélia foram elaborados os seguintes documentos de apoio às Comissões de Proteção de Crianças e Jovens com vista a elaboração de planos locais de promoção dos direitos e proteção das crianças e jovens:
  - "Notas de enquadramento para a elaboração de um Plano Local de Promoção dos Direitos e Proteção das Crianças e Jovens"
  - "Análise da situação: o autodiagnóstico"
  - Análise SWOT
  - "Notas para a construção do diagnóstico local"
  - "Orientações para a recolha de informação quantitativa"
  - "Orientações para a recolha de informação qualitativa"
  - "Orientações para um diagnóstico participado"
  - "Roteiro para a construção de planos locais de promoção e proteção dos direitos de crianças e jovens"

- No âmbito do Projeto TIGLIS, foi também produzido um vídeo. No entanto, até à data de elaboração deste relatório não foi dada autorização pelo Alto Comissariado para as Migrações para a divulgação e/ou disponibilização online do mesmo.

XII. O CESIS E A RESPONSABILIDADE SOCIAL

A responsabilidade social traduz-se, no CESIS, não só numa perspetiva interna, que se manifesta nas preocupações com o bem estar das pessoas que nele trabalham e a sua valorização contínua, mas também numa perspetiva externa, cabendo ao CESIS uma responsabilidade acrescida no que diz respeito à continuidade sustentada de experiências e metodologias ensaiadas no contexto dos seus projetos.

É neste quadro que surge a estreita relação do CESIS com a **CooperActiva**, cooperativa de desenvolvimento social que surge a partir dos projetos de investigação-ação realizados no CESIS. Assim, desde a sua constituição que o CESIS apoia a **CooperActiva** , e continuou a fazê-lo, em 2019, através de:

- Cedência de alguns dos elementos do seu corpo de pessoal (Mário Jorge Silva, Elsa Figueiredo, Ana Paula Silva);
- Realização do trabalho de secretariado (Sandra Soares) e organização contabilística (José Carlos Amaral), o que representou um total de 292h 30m horas de trabalho.

Ainda no âmbito da responsabilidade social, o CESIS é membro da **Comissão Técnica 179** – Organizações Familiarmente Responsáveis, que elaborou e publicou, em 2014, a Norma Portuguesa NP 4522: Norma para Organizações Familiarmente Responsáveis. Na sequência deste processo, a CT 179 desenvolveu uma nova fase de trabalho com vista à criação de uma Norma de Requisitos. A NP 4552:2016 - Sistema de gestão da conciliação entre a vida profissional, familiar e pessoal: requisitos foi publicada em 2016. Em 2019, a Comissão Técnica 179 foi distinguida pelo Instituto Português da Qualidade com o Prémio Normalização 2019.

Por outro lado, o CESIS é entidade subscritora da Carta de Princípios e do Protocolo de Colaboração da **Rede RSOpt** - Rede Portuguesa de Responsabilidade Social das Organizações. A Rede RSOpt apresenta-se como uma estrutura aberta, pública, multissectorial e multifuncional, formada por pessoas e organizações de diversos segmentos e sectores, comprometidas com o tema da responsabilidade social. No âmbito da Rede RSOpt, o CESIS participa ativamente no Grupo de Trabalho Igualdade de Género.

CENTRO DE ESTUDOS PARA A INTERVENÇÃO SOCIAL

Objetivos do CESIS

- Incentivar a participação das cidadãs e cidadãos nos seus processos de desenvolvimento e de promoção social
- Concorrer para a formulação e implementação de políticas de desenvolvimento humano e de promoção social

Objetivos da CooperActiva

- Contribuir para o desenvolvimento social e para a garantia dos direitos de cidadania, a partir de uma abordagem sistémica da realidade social e do desenvolvimento de metodologias de trabalho flexíveis e adaptadas ao contexto de intervenção

XIII. CONTABILIDADE E SECRETARIADO

Todos os projetos do CESIS foram apoiados, ao nível do secretariado e da contabilidade, por:

- Sandra Soares
- José Carlos Amaral

CENTRO DE ESTUDOS PARA A INTERVENÇÃO SOCIAL

A todas e a todos que construíram o CESIS em 2019, o nosso Obrigada!

A Direção

Ana Cardoso – Presidente

Paula Carrilho – Secretária

Heloísa Perista – Tesoureira

Lisboa, maio 2020